

- 平成23年度東御市重点施策・・・・・・・・・・2～3
- 平成23年度東御市当初予算・・・・・・・・・・4～7
- 北御牧小学校で竹紙の紙芝居づくりに挑戦・・・・・・・・10～11



感謝と希望を胸に卒業

—北御牧中学校卒業証書授与式—

〔小中学校卒業式の記事は19ページ〕



平成23年度 東御市重点施策

～さわやかな風と出会いの元気発信都市をめざして～

市では、第一次総合計画に基づき、
①生活環境の整備、②産業の振興、
③保健・医療・福祉の充実、④教育・
文化・スポーツの振興、⑤市民と行
政の協働といった5つの分野におい
て施策を展開しています。

しかし、近年の厳しい財政状況に
おいて短期間で一定の成果をあげる
ためには、施策を選択して集中的に
取り組むことが求められています。
このため、市長方針や社会経済状況
を踏まえて、重点的に取り組む施策
を明らかにしたうえで、実施計画※
や予算編成において重点配分を行っ
ています。(予算編成については、
4～7ページに掲載)

I
35万人から4万人が
暮らす元気な
まちづくり

観光客等の都市住民との交流と転
入者を誘導するための施策を推進し、
人口減少に歯止めを掛けることも、
人口増加に向けた将来の都市像を見
据えて、土地利用の見直しを進めま
す。

①観光の振興と

都市住民との交流の促進

- ◆日本の道一〇〇選「北国街道海野宿」の整備
- ◆都市と農村交流、短期滞在型観光



の推進

- ◆特産農産物の栽培振興とご当地料理の創作

②I・J・Uターン(移住)

の誘導による定住の促進

- ◆空き家バンク等による住宅の流動化の促進
- ◆市営住宅の新築整備、修繕の推進
- ◆土地開発公社の住宅団地の販売促進

③都市計画に基づく

機能的な地域整備の推進

- ◆都市計画道路の総合的な見直し
- ◆田中駅南口地域振興計画の推進

II 安全・安心、 元気なまちづくり

安心して産み育てられ、健康長寿
を支援する体制を整備するとともに、
暮らしの中の様々な課題に的確に対
応しながら、安全で安心して、豊か
な生活を送るための生活基盤の整備
を進めます。

①安心して産み育てられる

「子育てしやすいまち」の 環境整備

- ◆子育て支援センター、児童館の整備と機能の充実
 - ◆保育園の施設整備と保育サービス
の充実
 - ◆感染症予防接種の推進
 - ◆福祉医療対象者の拡大
 - ◆不登校児へのきめ細やかな対応
- ## ②誰もが安心して生活できる 保健・医療・福祉の充実
- ◆「生き生き長生き健康とうみ」の
推進
 - ◆「とうみ食育の里プロジェクト」
の推進
 - ◆受診しやすい健康診査体制への変
更
 - ◆市民病院の診察環境の改善
 - ◆介護保険事業施設の整備
 - ◆障害者支援施設の整備
 - ◆自殺予防のための地域ネットワー



クの構築

③教育・文化・体育の振興

による生活の質の向上

- ◆新しい図書館づくりの推進
- ◆学校教育における学力の向上

④幹線道路網の整備による

交通アクセスの向上

- ◆海野バイパスの工事の推進
- ◆上田バイパス先線と羽毛田バイパスの調査

⑤環境への負荷が少ない

循環型社会の推進

- ◆太陽光発電システムの事業所への普及推進
- ◆省エネルギー対策の推進
- ◆下水道接続率の向上と合併浄化槽水洗化の支援
- ◆森林・里山の整備

⑥地域経済を牽引する

事業所の雇用対策の推進

- ◆高校新規卒業者の雇用の促進
- ◆失業者に対する短期的な就業機会の提供

⑦もしもに備えた

災害に強いまちづくり

- ◆水害対策事業の推進
- ◆緊急告知FM受信機の全戸配布
- ◆災害時避難施設の耐震工事の推進
- ◆防災無線のデジタル化の推進

Ⅲ市民との協働による
元気なまちづくり

地域課題の解決に向けて市民と行政が共に考え、適切な役割分担と連携を図ることで、市民との協働のまちづくりを進めます。



①身近な生活を支える

地域コミュニティの構築

- ◆市政情報の音声提供をCFM放送へ一本化
- ◆コミュニティ「銭湯」「御牧乃湯」の改築
- ◆舞台ヶ丘公共施設のシビックセンター機能の充実

②地域課題を

自ら解決するための

小学校区単位の地域づくり

- ◆地区単位の意思決定システムの構築支援

③女性の社会参加の促進と
男女共同参画社会の実現

④協働による質の高い

公共サービスの提供

- ◆指定管理者制度の対象施設の拡大
- ◆市行政業務の委託の推進

※実施計画とは、市の将来ビジョンを総合的に示す「第1次東御市総合計画」に定めた施策を実施するため、具体的な事業を明らかにした3カ年ローリング方式の短期的計画です。平成23年度実施計画（平成23年度から24年度）は市のホームページでご覧になれます。



●問い合わせ先

企画課企画政策係

☎6415893

東御市 平成23年度 一般会計予算

予算の概要

平成23年度予算は、前年度に引き続き最小の経費で最大の効果をあげるよう行財政の簡素・効率化を図りながら、事務事業の「選択と集中」を実施し予算化しました。

まず、歳入については、引き続き厳しい経済状況の影響を考慮する中で市税においては微増を見込み、地方交付税についても堅実な見込額を計上しました。歳出については、一般財源の計画的な縮減を経常的一般財源の枠配分と事務事業の見直しなどにより行い、経常経費を抑制しました。一方で、懸案事業や重点施策、重点事業を精査した中でメリハリのある予算としました。予算額は、一般会計が141億7600万円（対前年度12億3800万円、9.6%の増）、国民健康保険特別会計ほか4つの特別会計の合計額が62億3653万円（同1億7310万円、2.9%の増）、公営企業会計の水道事業会計で10億4655万円（同2572万円、2.5%の増）、下水道事業会計で21億6532万円（同3589万円、1.7%の増）、病院事業会計で21億1524万円（同1億3426万円、6.8%の増）となっています。

歳入

主な歳入は、金額の大きいものから順に地方交付税が40億2800万円、市税が38億7088万円、市債が23億6920万円となっています。昨今の経済情勢が影響し市税の微増を見込む一方、地方交付税は前年度と同様の水準を見込み市税を上回る歳入を予算化しました。また、舞台が丘整備事業などの建設事業については、主に市債（借金）を財源として実施します。市債のうち、合併特例債は15億6820万円を見込みました。その他、公共施設整備のため、基金から4530万円の繰り入れを予算化しました。

歳出

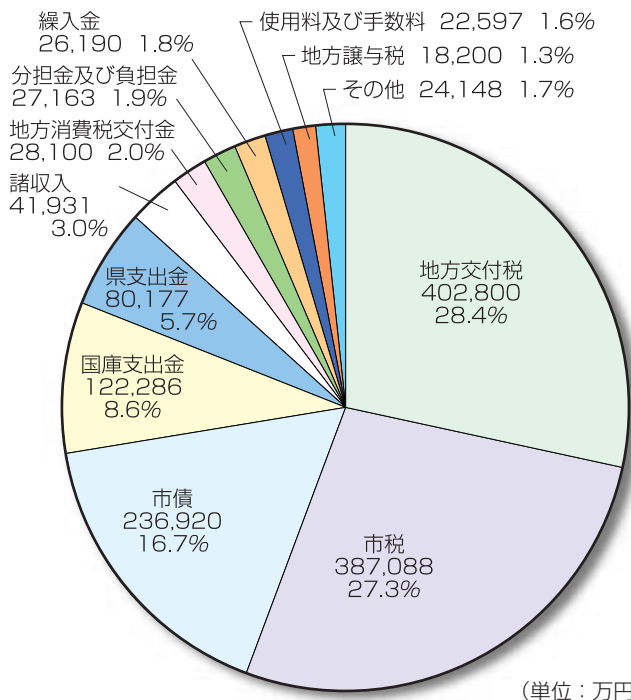
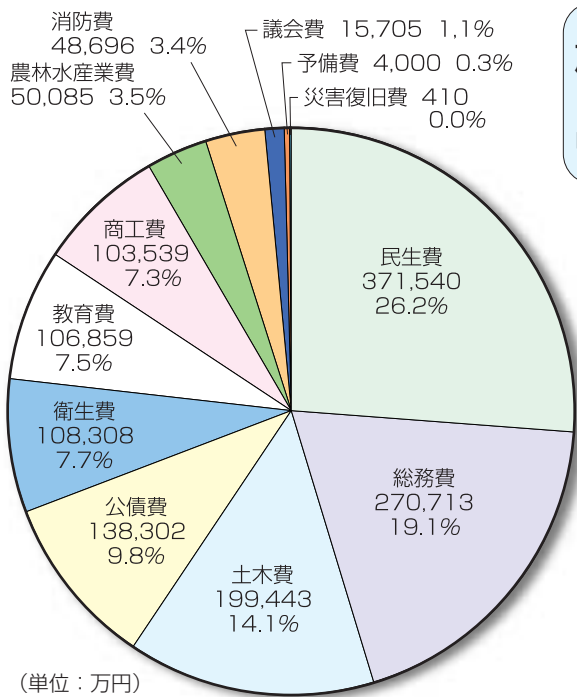

目的別の歳出は、金額の大きいものから順に民生費が37億1540万円、総務費が27億713万円、土木費が19億9443万円となっています。民生費には子ども手当費7億320万円や滋野地区保育園建設事業費3886万円を、総務費には舞台が丘整備事業費10億140万円を、土木費には伊勢原市営住宅建設事業費2億5100万円をそれぞれ予算化しました。以下公債費、衛生費、教育費、商工費、農林水産業費、消防費、議会費の順になっています。

合併特例債を活用した事業としては、舞台が丘整備事業、御牧乃湯施設全体改修施設整備事業、海野バイパス道路等整備事業など全15事業を計画しました。

当初予算額 141億7,600万円

会計別当初予算額の推移 (単位：億円)

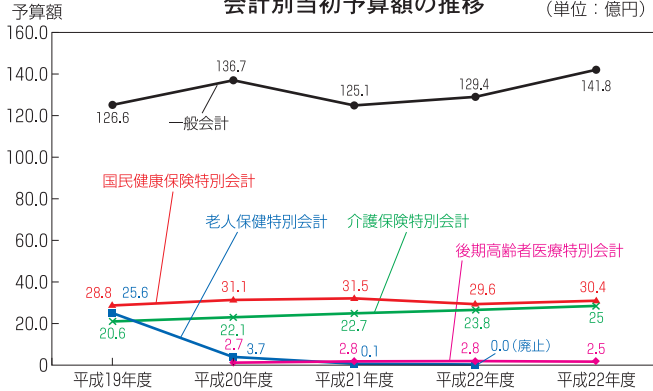

※各表の金額は、万円未満を四捨五入しているため、合計と一致しない場合があります。

当初予算額の推移
平成19年度から各会計の当初予算の推移は左表のとおりです。平成19年度と比べると、一般会計は12・0%増額となっており、舞台が丘整備の本格着手などにより特に建設事業の経費が増加しています。国民健康保険特別会計は5・5%増、介護保険特別会計は21・4%増の予算とそれぞれ給付費の増額に伴い大きく増加しています。老人保健特別会計は本年度より廃止となりました。

[歳入]

(単位：万円)

区分	平成23年度		平成22年度		増減	
	予算額(A)	構成比(%)	予算額(B)	構成比(%)	金額(A-B)	率(%)
市税	387,088	27.3	382,410	29.6	4,678	1.2
地方譲与税	18,200	1.3	13,800	1.1	4,400	31.9
利子割交付金	1,100	0.1	1,300	0.1	△200	△15.4
配当割交付金	350	0.0	300	0.0	50	16.7
株式等譲渡所得割交付金	100	0.0	100	0.0	0	0.0
地方消費税交付金	28,100	2.0	28,000	2.2	100	0.4
ゴルフ場利用税交付金	1,200	0.1	900	0.1	300	33.3
自動車取得税交付金	5,200	0.4	2,700	0.2	2,500	92.6
地方特例交付金	5,400	0.4	5,443	0.4	△43	△0.8
地方交付税	402,800	28.4	401,700	31.0	1,100	0.3
交通安全対策特別交付金	510	0.0	570	0.0	△60	3.6
分担金及び負担金	27,163	1.9	28,914	2.2	△1,751	△10.5
使用料及び手数料	22,597	1.6	24,167	1.9	△1,570	△6.1
国庫支出金	122,286	8.6	89,248	6.9	33,038	△6.5
県支出金	80,177	5.7	90,705	7.0	△10,528	37.0
財産収入	3,764	0.3	3,613	0.3	151	△11.6
寄付金	1,516	0.1	1	0.0	1,515	4.2
繰入金	26,190	1.8	57,527	4.4	△31,337	151.500.0
繰越金	5,008	0.4	5,008	0.4	0	△54.5
諸収入	41,931	3.0	39,694	3.1	2,237	0.0
市債	236,920	16.7	117,700	9.1	119,220	101.3
合計	1,417,600	100.0	1,293,800	100.0	123,800	9.6

[歳出]

(単位：万円)

区分	平成23年度		平成22年度		増減	
	予算額(A)	構成比(%)	予算額(B)	構成比(%)	金額(A-B)	率(%)
議会費	15,705	1.1	12,345	1.0	3,360	27.2
総務費	270,713	19.1	189,198	15.1	81,515	43.1
民生費	371,540	26.2	406,359	32.5	△34,819	△8.6
衛生費	108,308	7.7	98,361	7.9	9,947	10.1
農林水産業費	50,085	3.5	51,254	4.1	△1,169	△2.3
商工費	103,539	7.3	73,334	5.9	30,205	41.2
土木費	199,443	14.1	164,532	13.2	34,911	21.2
消防費	48,696	3.4	46,564	3.7	2,132	4.6
教育費	106,859	7.5	107,106	8.6	△247	△0.2
公債費	138,302	9.8	141,337	11.3	△3,035	△2.1
災害復旧費	410	0.0	410	0.0	0	0.0
予備費	4,000	0.3	3,000	0.2	1,000	33.3
合計	1,417,600	100.0	1,293,800	100.0	123,800	9.6

活力に満ちた
社会の実現を目指して

市役所本庁舎・図書館の改築工事に本格着手

●商工費

- ◎御牧乃湯施設全体改修施設整備事業費 3億6,879万円
- 中小企業振興資金等預託金 2億5,000万円
- 温泉施設指定管理料 7,100万円
- 新交通システム運行費補助金 5,850万円
- 融資斡旋保証料 2,500万円
- 雇用対策事業費 1,264万円
- 市民夏祭り実行委員会補助金 480万円



- 火のアートフェスティバル運営補助金 . . . 450万円
- ◎新規学卒者雇用促進事業補助金 300万円

●土木費

- 下水道事業会計繰出金 11億6,448万円
- 伊勢原市営住宅建設事業費 2億5,100万円
- 海野地区整備事業費 1億8,168万円

- 道路維持管理費 8,802万円
- 住宅・建築物耐震化促進事業費 750万円
- 上田バイパス対策事業費 260万円
- ◎空き家情報登録制度事業費 70万円

●消防費

- 上田地域広域連合負担金(常備消防分) 3億 220万円
- 緊急告知放送整備事業費 5,642万円

●教育費

- 文化会館指定管理料 7,283万円
- ◎体育施設及び中央公園指定管理委託料 . . . 5,950万円
- ◎中央公園グランド照明施設改修工事費 . . . 4,250万円
- 学力向上対策事業費 3,746万円
- ◎新屋公民館新築施設整備補助金 3,207万円
- 不登校対策事業費 2,015万円
- 国際交流事業費 331万円
- ◎東部中学校普通教室天井扇風機設置工事費 150万円

公営企業会計

(単位：万円)

会計名		平成23年度 予算額(A)	平成22年度 予算額(B)	増 減	
				差引(A)-(B)	率(%)
水道事業 会計	収益的支出	66,734	65,440	1,294	2.0
	資本的支出	37,921	36,643	1,278	3.5
	計	104,655	102,083	2,572	2.5
下水道 事業会計	収益的支出	125,536	125,539	△3	△0.0
	資本的支出	90,996	87,404	3,592	4.1
	計	216,532	212,943	3,589	1.7
病院事業 会計	収益的支出	179,121	167,218	11,903	7.1
	資本的支出	32,403	30,880	1,523	4.9
	計	211,524	198,098	13,426	6.8
公営企業 会計合計	収益的支出	371,391	358,197	13,194	3.7
	資本的支出	161,320	154,927	6,393	4.1
	計	532,711	513,124	19,587	3.8

合併特例債の活用事業

(単位：万円)

事業名	総事業費	うち、合併特 例債充当額
舞台が丘整備事業	100,140	87,900
御牧乃湯施設全体改修施設整備事業	36,879	30,880
海野バイパス道路等整備事業	18,168	10,550
合併振興基金積立金	15,000	14,250
中央公園グランド照明施設改修事業	4,250	4,030
滋野地区保育園改築事業	3,886	2,690
市道北部西原線道路改良事業	2,000	1,900
大川・田沢線歩道整備事業	1,800	920
小型ポンプ積載車等整備事業	1,700	800
防火水槽整備事業	1,315	670
その他(道路整備事業など5事業)	2,650	2,230
合計	187,788	156,820

一般会計予算の主な使いみち (◎は新規事業)

●議会費

議員報酬、手当等 (17名分) 1億2,715万円
 政務調査費 204万円

●総務費

舞台が丘整備事業費 10億 140万円
 コミュニティ FM放送委託料 1,512万円
 ◎県議会議員選挙費 1,170万円
 太陽光発電施設導入助成事業費 800万円
 ◎経済センサス調査費 168万円
 ◎小学校区単位まちづくりモデル区事業費 . . . 38万円

●民生費

子ども手当費 7億 320万円
 障害者自立支援介護給付費 3億6,970万円
 介護保険特別会計繰出金 3億5,036万円
 保育所運営事業費 (市立) 2億8,589万円



長野県後期高齢者医療広域連合負担金 2億6,687万円
 国民健康保険特別会計繰出金 1億6,081万円
 生活保護費 1億5,173万円
 後期高齢者医療特別会計繰出金 6,917万円
 児童等福祉医療費 (中学校2年生までの福祉医療の拡充)
 5,228万円
 ◎滋野地区保育園建設事業費 3,886万円
 児童館学習アドバイザー賃金 205万円

●衛生費

市民病院事業会計繰出金 2億2,573万円
 上田地域広域連合負担金 (ごみ処理) 1億6,954万円
 ごみ分別収集費 1億1,044万円
 予防接種事業費 1億 888万円
 (うち子宮頸がんワクチン予防接種委託料・補助金2,689万円)
 妊婦検診事業費 3,304万円
 医学生等奨学金貸付金 1,440万円
 精神保健事業費 100万円

●農林水産業費

中山間地域等直接支払制度費 1億 191万円
 松くい虫防除対策事業費 1,258万円
 ◎下之城地区農村災害整備計画作成委託料 . 800万円
 巨峰の王国まつり補助金 550万円

一般会計及び特別会計

(単位：万円)

会計名	平成23年度 予算額(A)	平成22年度 予算額(B)	増 減	
			差引(A)-(B)	率(%)
一般会計	1,417,600	1,293,800	123,800	9.6
国民健康保険特別会計	303,800	296,000	7,800	2.6
老人保健特別会計	廃止	10	皆減	-
後期高齢者医療特別会計	25,400	27,980	△2,580	△9.2
介護保険特別会計	250,400	238,300	12,100	5.1
地域改善地区住宅改修資金等 貸付事業特別会計	303	303	0	0.0
工業地域開発事業特別会計	43,750	43,750	0	0.0
特別会計合計	623,653	606,343	17,310	2.9
総額	2,041,253	1,900,143	141,110	7.4

●問い合わせ先 総務課財政係 ☎64-5805

一般会計にみる市民1人当たりの歳出・歳入

(平成23年3月1日現在の人口31,538人で計算)
 歳出は、1人当たり約44万9,000円、
 前年度比4万2,000円の増となりました。(単位：円)

款 名 称	平成23年度 1人あたり予算額
民 生 費	117,807
総 務 費	85,837
土 木 費	63,239
公 債 費	43,853
衛 生 費	34,342
教 育 費	33,883
商 工 費	32,830
農 林 水 産 業 費	15,881
消 防 費	15,440
その他(議会費、災害復旧費など)	6,378
合 計	449,490

歳入では自主財源約16万3,000円、(うち市税12万3,000円)、依存財源約28万6,000円(うち市債(借金)7万5,000円)となりました。

市長
花岡 利夫

副市長
五十嵐政孝

平成23年度 東御市の組織一覽です

4月1日付けで、市職員の人事異動が行われました。
本年度もよろしくお願ひします。

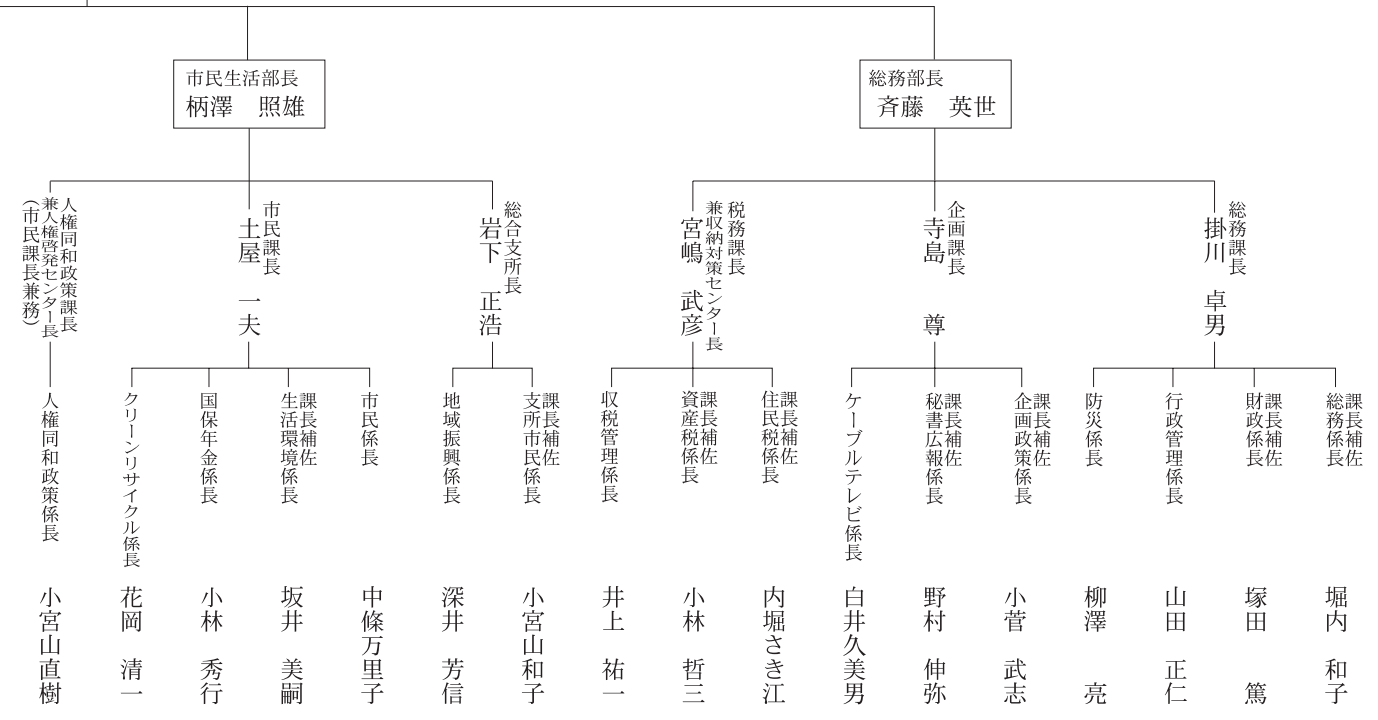

〈教育委員会事務局〉

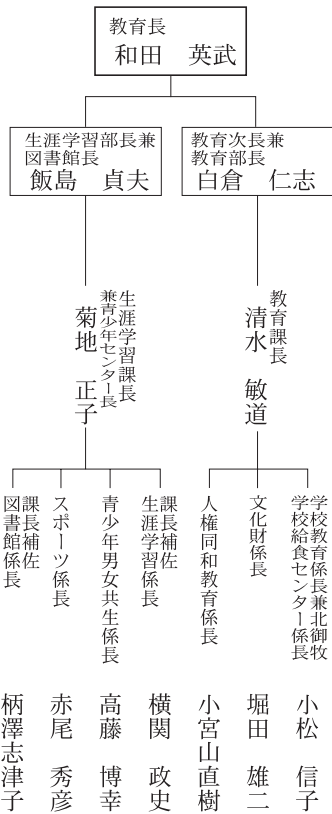

〈上下水道局〉

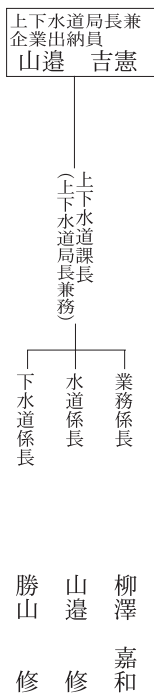

〈市民病院〉

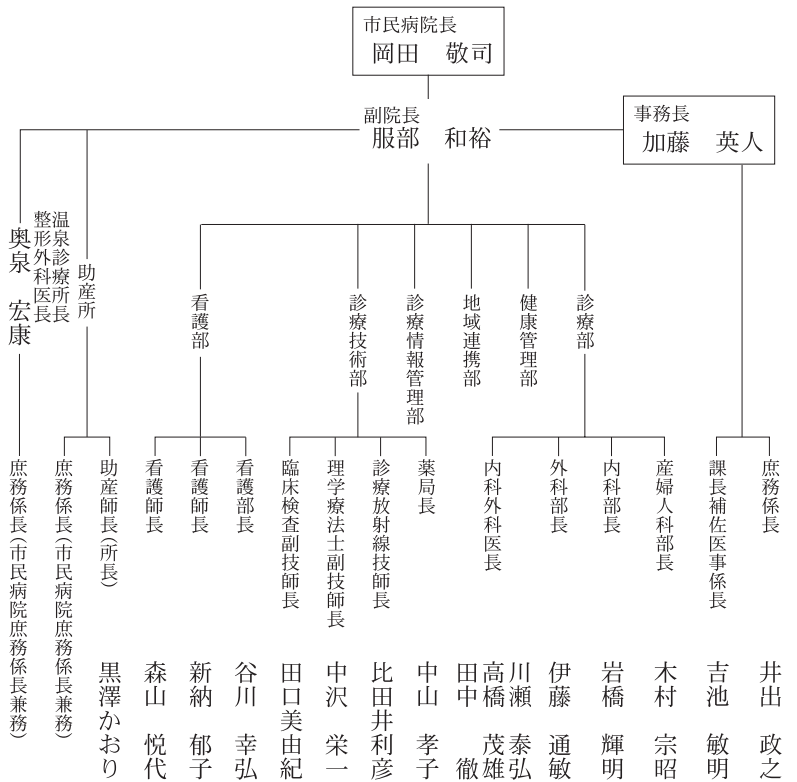

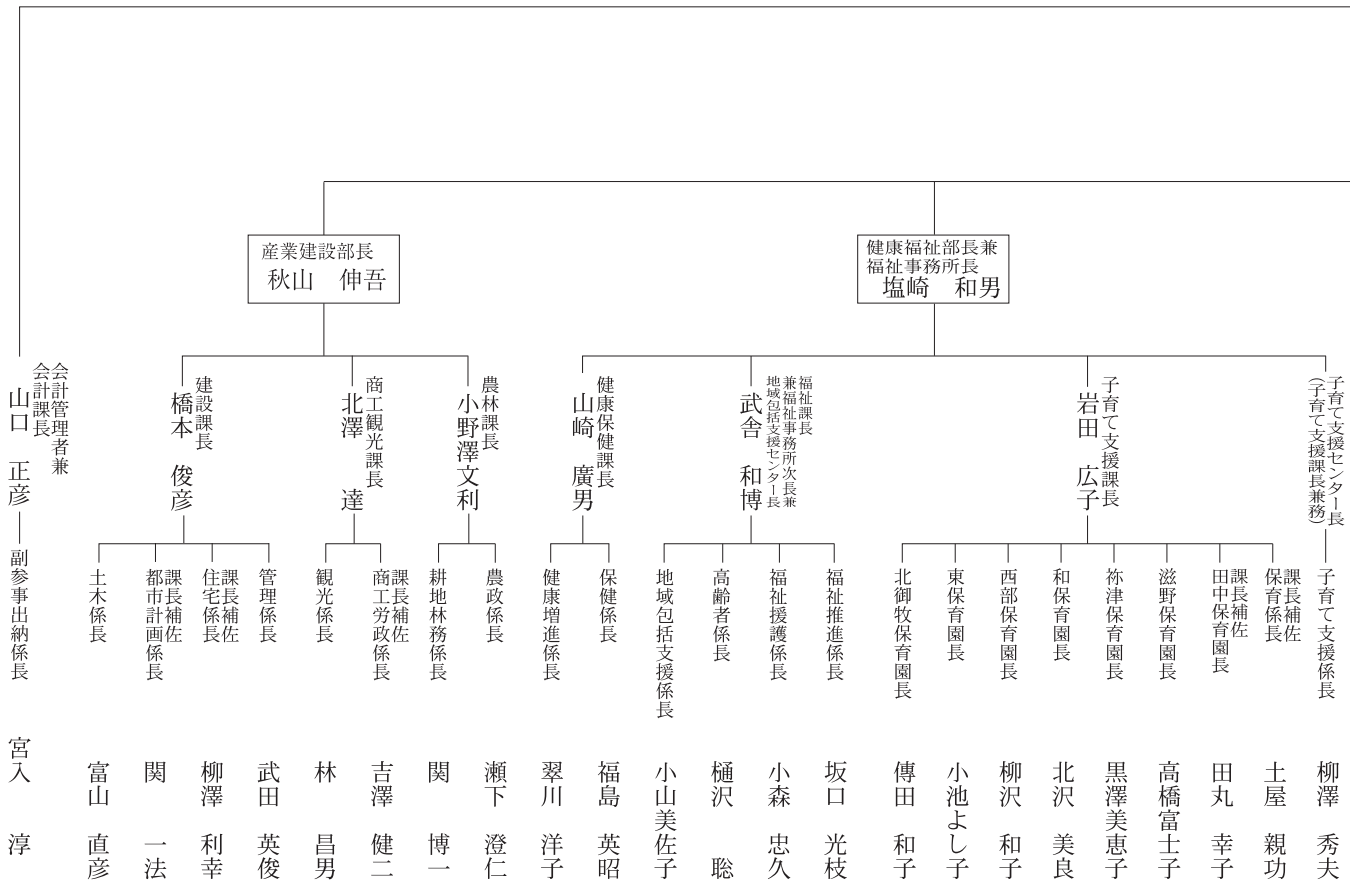

組織の一部変更

● 名称の変更
 総務課危機管理係を総務課防災係に変更しました。

● 新規採用職員は22人です
 村山 希(税務課)宮澤宏美(税務課)堀内和樹(税務課)長岡慶将(子育て支援課)関 裕子(子育て支援課)土屋智則(農林課)上原翔平(農林課)滝澤友一郎(商工観光課)兼子彩香(商工観光課)小林沙織(建設課)笠井昌鷹(建設課)中村元徳(上下水道課)土屋素樹(上下水道課)曾根川歌織(生涯学習課)関森希和子(市民病院)棚岡 恵(市民病院)塚田博久(市民病院)吉池陽子(市民病院)瀬直美(市民病院)田村明佳(市民病院)齊藤美智子(市民病院)吉池千秋(市民病院)

院

● 退職者は19人です
 (カッコ内は退職時の職名)
 田丸基廣(総務部長)山浦秀司(市民生活部長)山口久二(上下水道局長)青木正良(教育委員会事務局教育次長兼教育部長)神津 司(参事会計管理者兼会計課長)土屋共和(参事市民課長)小山久子(子育て支援センター長)荻原晴男(健康保健課長)白石三郎(市民課副参事兼クリーンリサイクル係長)荻原繁幸(上下水道課副参事業務係長)荒井義子(子育て支援課主査)小松まち子(教育課主査)金井秀樹(生涯学習課主査)花岡種男(福祉課主査)村山茂子(子育て支援センター主査)伊藤ひろみ(生涯学習課主査)花里 潤(税務課主事)昆雅子(健康保健課主任)小林千賀子(市民病院看護師)

派遣

- 〈上田地域広域連合〉 副参事 成澤 俊夫 副主幹 小林由紀子
- 〈川西保健衛生施設組合〉 副参事 市川 恵子 副主幹 中谷 節子
- 〈北佐久老人福祉施設組合〉 副主幹 中谷 節子

議会事務局

局長 直 兼局長 岡 政 事務局長 西澤 浩

監査委員事務局

事務局長 西澤 浩

農業委員会事務局

事務局長 (農林課長兼務) 金井 泉

選挙管理委員会

書記長 (総務課長兼務) 書記次長 (総務課総務係長兼務)

土地開発公社

事務局長 (建設課長兼務) 事務局次長 (建設課管理係長兼務)

小さな山の家にて

～水上勉さんの作品にふれる～

ちくし
北御牧小学校で竹紙の紙芝居づくりに挑戦

北御牧小学校5年竹組（当時）では、晩年を八重原の勘六山で過ごした作家水上勉さんの小説「小さな山の家にて」を題材に紙芝居作りを行ないました。児童29名が小説を読み合わせ、その中に書かれている竹から作る「竹紙」の紙すき、その紙に舞台となった八重原勘六山の風景スケッチなどに挑戦しました。ここでは、昨年7月から児童たちが取り組んだ内容を紹介します。

担任 長井 功先生より

5年竹組の子どもたちは、みんなが仲の良いクラスです。そんな子どもたちから「みんなで作りたい作品を作りたいね」という声があがったことがこの活動のきっかけでした。

もたちの楽しさや意欲や成長に感化され、楽しみながら活動を進めることができました。そんな様々な思いや気持ちの一つになり、完成した時の子どもたちの笑顔は今でも心に残っています。この紙芝居は、クラス全員の宝物です。

子どもたちは、水上さんと交流が深かった方々にご指導をいただきながら活動を進めていきました。そして、その活動が回を重ねていくにつれ、「ぼくが描きたい絵になってきた」「早く完成させて、ぼくが書いた勘六山の風景を発表したい」「普通の紙に描くより竹紙に描いた方がすごくおもしろい！」といった気持ちがあふれていきました。私自身も子ども



紙芝居づくりに挑戦!!

ストーリーづくり（9月）

夏休みに全員で小説を読み、長い文章を短く読みやすくまとめました。



紙すき（11月）



冷たい水に手を入れてがんばりました。小山さんがやさしく教えてくれました。

絵を描く（12月）



自分がすいた紙に、小説の風景を想像し、イメージをふくらませ絵を描きました。

2 1
4 3

完成（2月）

授業参観で、お父さんやお母さん、手伝ってくれた皆さんに感謝の気持ちで発表しました。



作品の一部を紹介しします



【場面2】 「あつ、お月さんだ」 ロラねえさんが言った。そして、ため息をついた。おじいちゃんとはくときちは、なぜため息をついたのか気になった。そして、ロラねえさんが、ぼく達の思いを読みとったかのようにため息をついた理由を話してくれた。



【場面1】 いよいよ紙すきだ。さつき作った団子水を水で溶かして、かくはん機に入れる。スイッチを入れて、かきまわす。それを水の入った水槽に入れて、おじいちゃんのだ。の作った木枠ですく



【場面3】 ある日、嵐が起こり六と七がいなくなってしまうんだ。ぼくはその夜、夢を見たんだ。その夢は、嵐は消えさり、木と風は音に乗り、空はキラキラしていた。その中で犬たちが両手足を上げ「神様ありがとう」と言っていた。

活動を支えた地域の皆さん

水上 落子^{ふきこ}さん

八重原勘六山在住。水上勉さんの娘さんで、今回の取り組みの終止を見守りました。

『五年竹組の皆さんへ』

世の中に紙芝居を作るひとは大勢いますが、紙を自分たちの手で漉いて仕上げたというのは、世界で初めて！というくらいの快挙でしょう。

最初から最後まで自分たちの手で作るという体験がどんなにすばらしい時間であったか、皆さんが生き生きと楽しんで発表してくれた様子からよく伝わってきました。

4千年前の中国で開発された「造紙」という技術は、21世紀の今日も変わらず、皆さん

小山久美子さん

上田市在住。勘六山で竹紙作りを19年間続けています。

竹紙の材料の準備から、竹紙作り全般に協力。紙すき当日は、一人ひとりに指導をしました。

船山 滋生さん

芸術むら区在住、彫刻家。

んが勘六山でつくった紙も大きな工場で作られる紙も原理は同じです。人は、絵や詩など様々な思いを紙に書きとめ、文明や文化、芸術を豊かに育んできました。皆さんの紙芝居づくりは、人間の「表現する」という営みのエッセンスをひととき経験する貴重なものだったと思います。

皆さんが社会人になる頃には、液晶画面に何かれと書きつける世になつているのでしようか？しかし、木や火、水の力でできる紙の魅力、その紙に引いた線の立体感、味わいを深める色彩から得られた達成感、北御牧の美しい自然と共にいつまでも皆さんの心に残るに違いありません。

杉村 俊明さん

上田市在住、美術家。

お二人は、紙芝居の絵の指導を行いました。勘六山でのスケッチではイメージ作りやスケッチの方法を教え、教室では授業に参加して色使いのアドバイスするなど完成までを見守りました。



シリーズ⑫

地球にやさしい まちづくり

—最終回—

これまで太陽光発電やハイブリッド車の導入、買い物時のマイバッグ利用等について市民や事業者の皆さんの地球温暖化防止への取り組みを取り上げてご紹介してきました。今回はシリーズの最終回として、市が『東御市地球温暖化対策地域推進計画』に基づき市民や事業者の皆さんと連携して温暖化対策に取り組んできた内容とこれから温暖化対策を進めるうえでの補助制度等についてお知らせします。

■平成22年度 地球温暖化対策の実績

下の表は、平成22年度の取り組み目標と実績をまとめたものです。

【平成22年度地球温暖化対策施策の実績一覧表】

施策メニュー	取り組み目標	取り組み実績
地中熱エネルギーの利用	公共施設への導入を検討	助産所とうみへ地中熱利用換気システムを導入
公共施設への太陽光発電システム導入	20kw導入	助産所とうみ10kw、祢津保育園10kw 加沢公民館7.4kw導入
住宅の太陽光発電システム導入助成	152件、532kw導入補助	太陽光発電システム導入補助 (132件、548.8kw)
発光ダイオード(LED)照明の導入	防犯灯への導入推進 中央公園周辺施設へ導入	市道の防犯灯5基導入、区管理の防犯灯2基導入 補助、中央公園内施設へ21基導入
学校給食での地元農産物の利用促進	食材の15%を市内産、35%を県内産	市内産20.9%、県内産48.3% (使用食品数調査結果)
とうみエコライフDAYの実践	参加者4,400人、CO2を2.6t削減	参加者5,532人、CO2を3.0t削減
デマンド交通の利用促進	利用促進のPR	利用者数30,847人 (12月末時点)
池の平シャトルバスの夏期運行	利用促進のPR	利用者数9,035人
花と緑のまちづくり	雨水貯留槽と生垣の設置を促進	雨水貯留槽設置補助7件、生垣設置補助7件 サルビア等62,500本配布
里山・森林の保全と活用	間伐面積40ha	間伐面積45ha、※集約化64ha
生ごみの減量化・堆肥化の推進	自家処理量190t	自家処理量193t、生ごみ処理機器購入補助 (電気式21件、コンポスト等70件)

※集約化・・・森林を最も効率よく経営できる単位にまとめること



▲中央公園に設置されたLED照明

生産者の見える安全な学校給食は
▼環境にもやさしい



▲2月に竣工した祢津保育園の太陽光発電パネル

■平成23年度
市が行う
補助制度について

●平成23年4月より
一般住宅用

太陽光発電システム
設置補助が変わります

近年、住宅用太陽光発電システムの導入は、再生可能エネルギーとして飛躍的に伸びています。市では、システム導入の低コスト化が進み、発電電力の買取り制度などにより設置者の負担が軽減したことを受け、限られた予算の中で、より多くの方に補助制度を利用していただけるよう次のように変更しました。

- ・〈補助の内容〉()は変更前
- ・最大出力に2万円を乗じた額 (3万円)
- ・限度額10万円 (15万円)



●LED防犯灯の設置補助が
加まりました

平成23年度からLED防犯灯を新設する、又は蛍光灯防犯灯の老朽化に伴いLED灯に変更する場合の補助を追加します。補助率は事業経費の3分の2以内で50,000円の限度額となります。LED灯は耐久性に優れていることから防犯及び通行上の安全性の確保が図れるほか、CO2発生を抑制し温暖化対策にも繋がります。

■身近なことから、
できることから、
環境の質の向上を目指して

現在の環境問題は、私たちの日常生活が原因となっているものが多く、その解決のためには身近な環境問題に目を向け環境に配慮した生活を送り、環境の質を向上させるために行

動することが求められています。環境保全活動は、

- ①個人・家庭で取り組むもの
- ②地域・社会で取り組むもの
- ③職場・企業活動で取り組むものに大別できます。

これらの取り組みも、私たち一人ひとりが後押しすることにより、その真価を発揮することになりますので、たとえわずかな行動でも皆様のご協力をお願いします。

●問い合わせ先
市民課生活環境係 ☎64-5896



山林火災地の再生へ
田之尻区が動き出す

昨年5月に山林火災に遭った森林(約3・5ha)の再生に向けて、3月2日、市役所で田之尻地域里山整備推進委員会と特定非営利活動法人「森のライフスタイル研究所(竹垣英信代表・伊那市)」の間で「森林の里親協定」が結ばれました。この協定により、森のライフスタイル研究所が植林に伴う苗木の手配や人的支援を行い、協定の期間は5年間となります。植林や整備を行い、親しみのある里山の再生に向けて地元の田之尻区が取り組みを始めました。

推進委員会長の山浦正芳さんは、「火災に遭ったことは残念でしたが、区民や地域の皆さんに更に愛着を持ってもらえるような手作りの里山を目指したい」と話していました。

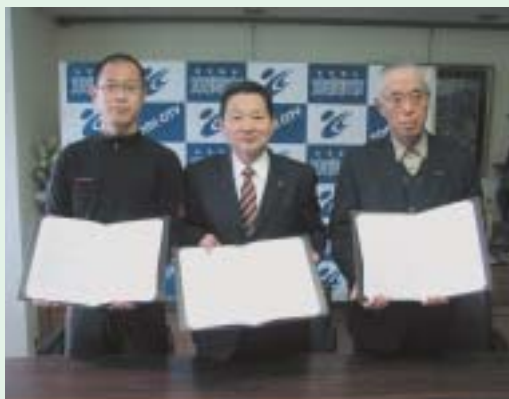

▲左から竹垣さん、花岡市長、山浦さん

ほの 子とちも

・育成会の活動が始まります

春、新入学・進級の時期です。新しいランドセル、新しい制服のまぶしい季節です。

例年、春先には下校の早い低学年の子ども、夕方ひとり下校する子どもに不審者が声をかける事案が発生しています。子どもたちの安心安全のため、ウォーキングや散歩を通学路や通学時間に合わせていただき、大勢の方の目配り気配りで子どもたちの安全を守っていきましょう。

子どもたちの成長には 様々な生活体験が大切です

次代を担う市民の宝、地域の宝である子どもたちが心豊かにたくましく育つよう、市内では、各区・各地区で、子どもを育成する活動を展開しています。育成活動の中心になるのが、子ども会・育成会です。自然体験や物づくり、伝統行事や美化活動など異年齢の子どもや地域の人との交流をとおして、子どもたちの心を育てています。

少子化や核家族化の進行、ケータイやインターネットなどの普及により、現代の子どもたちの実体験・生活体験は、ますます減少しています。体験の減少は、大人になっていく過程で価値観にも影響します。子どもたちが心豊かに育ち、郷土を愛する大人に成長するよう、市民総ぐるみで子どもを育成しましょう。

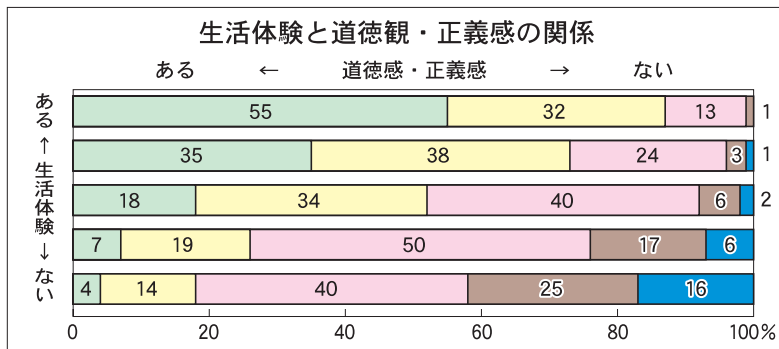

活動中の事故に備えて 「子ども会安全会」へ加入しましょう

子ども会安全会は、子ども会や育成会の活動中に生じた事故に、通院1日目から見舞金を支給する全国子ども会連合会の制度です。市では会費を全額補助し、加入を促進しています。平成23年度の手続きは各区の育成会をとおして既に始まっていますので、是非ご活用ください。

- 加入の手続き
所定の用紙に、氏名・年齢・問い合わせ先 生涯学習課 青少年男女共生係 ☎6415906
- 見舞金の対象となるもの
① 育成会等の活動中の事故
② 会場までの通常経路往復途中の事故
③ 事前会議・練習中の事故

各地区では こんな活動をしています

田中地区青少年育成協議会

会長 柳澤 一馬

すもう大会や川遊びの会、わいわい遊ぼう会などを行っています。昨年の川遊びは、夏らしい好天に恵まれました。ヌルヌルした魚を捕るのに夢中な子どもたち。魚は、その場でさばいて塩焼きにしました。大人は前日から川原の整備に追われましたが、魚をほお張る子どもたちの笑顔が、大人には何よりのご馳走でした。



▲塩焼き おいしそう！

地域で育てよう おら 新学期、子ども会



祢津っ子フェスティバル、ウオークラリーやミニ駅伝大会などを行っています。昨年のウオークラリーには15グループが参加し、仲間と協力しながら知恵を絞り、地域の史跡に設置された各ポイントを回りました。あいにくの雨でしたが、子どもたちは楽しんでいました。大人はなるべく手を出さず、あたたかく見守ります。

祢津地区子ども会育成連絡協議会

会長 柳澤 佑三



▲御姫様の巨石発見！

親子ふれあい史跡めぐりや魚つかみ、工作教室、ニユースポーツ教室などを行っています。史跡めぐりは初めて行いましたが普段行けないような場所での学習することができました。鹿曲川の魚つかみでは、好天に恵まれ川の流れを体で感じながら子どもたちは喜々として遊びました。



▲川遊びに夢中

北御牧地区子ども会育成連絡協議会

会長 荻原 輝久



▲ジャンケン列車

親子遠足や魚つかみ、史跡めぐりなどを行っています。昨年の親子遠足は雨天でしたが、体育館でジャンケン列車やしっぽとりゲームなどミニゲームを行い、大人も子どもも良い汗をかきました。低学年から高学年までチームで力を合わせる楽しさを体験しました。

滋野地区青少年育成協議会

会長 関 勝人



▲工作に挑戦

ふしぎ発見やふるさと学習、球技大会などを行っています。単に楽しむだけでなく、新しいことに自分なりに挑戦したり、上級生が下級生を教えたりする場面を設け、育成会のほか、学校やPTA、地域ぐるみで事業をとおして子どもたちの心を育てています。

和地区子ども会育成連絡協議会

会長 山崎 義人

市議会第1回定例会

平成23年度各会計予算可決

平成23年市議会第1回定例会
が2月23日開会しました。

今定例会には、平成23年度
の一般・特別会計及び公営企
業会計の各予算案のほか、22
年度各会計の補正予算案7件、
条例の一部を改正する条例案
8件、東御市定住自立圏形成
協定の議決に関する条例や人
事案件など29議案が提案され
ました。

3月3日から7日には、一
問一答方式を交えた5会派の
代表質問や7名の議員から個
人質問が行われ、市長施政方
針に対し質問がされました。
また、10日からの3日間、
各常任委員会へ付託となった
議案及び請願1件、陳情2件
の審査が行われました。

18日には、東北地方太平洋
地震及び長野県北部地震への
義援金等を計上した、22年度
一般会計補正予算が追加議案
として提出され、付帯意見を
含め市の提案した議案に対し

平成23年度は社会経済状況
を踏まえ、「選択と集中」の観
点から必要な人材や予算を重
点的に投入し取り組んでまい
ります。

市長施政方針より（抜粋）

具体的には、保育園の整備
は1地区1園とする基本方針
に基づき、滋野地区保育園の
建設に着手致します。また、
福祉医療の受給対象を中学2
年生まで拡大、予防接種の補
助対象を拡大し児童の感染症
予防を充実させるなど、子ど
もの健康を守ります。出産か
ら学校卒業までを支援する施

策に総合的に取り組み、「子
育てしやすいまち」というブ
ランドの確立を目指します。
次に、災害時の避難施設で
ある各区の分館施設の耐震補
強を支援するとともに、災害
発生時の司令塔となる市役所
本庁舎の耐震補強工事の平成
24年度竣工を目指します。ま
た、本年10月1日をもって緊
急告知放送をコミュニケーション
M放送に一本化し、専用の受
信機を9月までの間に無料で
全戸に貸与致します。
他にも、小学校区単位の自

て全てに原案可決及び同意が
され、議員提出議案2件も可
決となり同日閉会しました。
なお、詳細は5月発行の市
議会だよりをご覧ください。



▲3日には北御牧小の6年生が傍聴

治組織の再構築に着手し、地
区と行政が対等の立場で共通
の目的を達成するために協力
して活動できるように検討して
まいります。初年度にあたり
モデル地区を設定し活動を支
援致します。

市長としての私の使命は、
市民の幸せ、地域の魅力を一
つずつ増やしていくことであ
ります。その積み重ねが、市
への愛着や誇りへと繋がり、
市民全体の絆へと通じるもの
と確信しております。

※詳細は、市ホームページを
ご覧下さい。

「森林税」と「緑の募金」に

ご協力ください

■森林の再生のために

緑豊かな森林は、土砂災害
や洪水の防止、水や空気を育
み、地球温暖化の防止に貢献
するなど様々な役割を担って
います。

しかし、県内の里山（民有
林）の多くは、役割を十分に
発揮させるために緊急に間伐
等の森林整備をしなければな
らない、先送りのできない時
期を迎えています。そこで、
計画的に整備するため、長野
県森林づくり県民税（森林税）
を導入しています。

森林税は、平成20年度から
平成24年度の5年間で、

■森林税の使いみち

隣接する里山の所有者に同
意を得て一定規模の面積を集
約し里山の間伐を行い、効率
的に森林づくりを進めるため
に使われています。この3年
間の市内の実績は、69haにな
りました。

森林税を活用した事業につ
いては、透明性や公平性を確
保するため地域会議等で事業

成果の検証を行っており、こ
の会議の内容は県のホームペ
ージなどで公表しています。

■緑の募金は

緑豊かな環境作り
に使われています

豊かな緑のある環境の大切
さの啓発や地域を緑化するた
めに苗木の配布や公園などの
公共施設の緑化推進に役立
てられています。また、森林ポ
ランティアの活動支援や「み
どりの少年団」の育成などに
も活用されています。

「健全な森林の保全と緑豊
かなまちづくり」を進めるた
め、地域の皆様のご理解とご
協力をお願いします。

●問い合わせ先

上小地方事務所林務課
☎2517137
農林課耕地林務係
☎6415894

悲惨な交通事故のない 安全なまちづくりへ

市内の交通死亡事故 ゼロ2000日達成

市では、2月23日に「交通死亡事故ゼロ2000日」を達成しました。

3月11日、市役所で長野県交通安全運動推進本部長である阿部守一県知事からの表彰状伝達式が行われました。今回の顕彰は、交通安全のための効果的な対策を行っていることが認められ、かつ、定められた期間、交通死亡事故がない市町村に行なわれます。市では、平成17年9月29日の達成に続き、2回目の表彰となりました。

伝達式では、堀内良人上小地方事務所長から花岡市長に表彰状が手渡され、立ち会った新村邦彦上田警察署長と田中晃美上田交通安全協会会長



▲左から堀内所長、花岡市長、新村署長、田中会長

が見守りました。

表彰状を手に花岡市長は、「関係する皆さんの努力で2000日が達成できた。受賞を励みにして、一年を通じて交通死亡事故のない地域にしていきたい」とあいさつしました。

市では、全国交通安全運動期間中に主要道路の交差点で交通指導所を設置し、街頭啓発活動などを行っています。また、今回の顕彰の規定にある期間は300日、500日、700日、1000日となっています。

『交通安全への思い 家族や友達にも』 交通安全少年団30期生退団

2月19日、勤労者会館で東御市交通安全少年団30期生24名の退団式が行われました。

式では、花岡市長や渡辺重一上田交通安全協会副会長から道の駅雷電くるみの里で行った「ミニレター作戦」や靴のかかとに反射テープを貼る「ピカピカペタンク作戦」などの交通安全に対する2年間の活動に感謝のことがありました。

続いて団旗の引継ぎが行なわれ、30期生団長の菊池拓人さんから31期生で新団長となる柗澤佳祐さんに団旗が手渡されました。菊池拓人さんは「交通安全少年団で学んだことを忘れ



▲団旗とともに交通安全の思いを引き継ぐ(菊池さん(左)と柗沢さん)

ずにこれからも生活していきたい」と退団のあいさつをしました。

原明徳東御市警部交番所長の講話では、「家族や学校の友達などに活動で学んだことを伝えてほしい。中学生になると行動範囲も広がっていくので、ますます交通事故に注意してください」とメッセージが伝えられました。

身体教育医学研究所が 「公益財団法人」に なりました

なりました

この4月1日より、身体教育医学研究所は県内で初の一般財団法人から公益財団法人に認定されました。

研究所の活動内容である「地域の子どもから高齢者までの健康づくり」に役立つ実践活動や政策提案などの役割を担う」は今までと変わりません。

公益財団法人とは「学術、技芸、慈善その他の活動により不特定かつ多数の者の利益増進に寄与する」とされています。今回の認定により、

今まで以上に地域の皆さまに分かりやすく情報をお伝えし、様々な取り組みによってお役に立つことを目指していきます。

■研究所のホームページ

<http://pedam.org>

■ツイッター

<http://twitter.com/pedam>

などで随時情報を発信していますので、興味のある方はご覧ください。

●身体教育医学研究所(しんたい)

☎616148

東御市布下6-1-1

ケアポートみまき内





すくすく育つとうみっ子!!

誕生日おめでとう! (4月生まれ)



い で ゆいな
井出 結菜ちゃん(新屋)
(1歳、H22. 4. 7生)

1歳お誕生日おめでとう! パパもママもお姉ちゃんも、ゆいちゃんのお顔が大好きです。これからも姉妹仲良く大きくな~れ!



こばし あいり
小林 愛莉ちゃん(田中)
(1歳、H22. 4. 20生)

愛莉1歳のお誕生日おめでとう♥毎日泣いたり笑ったり色々な表情を見せてくれるね。これからもいっぱい食べていっぱい遊んで元気に大きくなあれ!!



やまもと さきら
山本 桜煌ちゃん(田中)
(1歳、H22. 4. 20生)

♥桜煌、Happy Birthday ♥1つずつ色々覚えて、いつもみんなを笑顔にしてくれるね!! これからも桜煌らしく、すくすく育ってね。



うえはら こお
上原 虎桜くん(加沢)
(1歳、H22. 4. 27生)

虎桜1歳おめでとう♥一緒にバスケットできる日を楽しみにしているね。パパより大きくなあれ!!



いぐち はると
井口 晴斗くん(曾根)
(2歳、H21. 4. 1生)

最近とっても上手にお話しも出来るようになって毎日楽しいネ! 我が家のステッチ、大きくなあれ♥



やなぎさわ ゆうと
柳沢 優斗くん(県)
(2歳、H21. 4. 5生)

優斗、2才のお誕生日おめでとう!! 毎日、成長している姿を見ていると、とてもうれしいよ。踊るのが大好き♥これから、もっと色々できるようになるのかな。皆、見守っているよ。大きくなってね。



ふじさわ あいな
藤澤 愛花ちゃん(田中)
(2歳、H21. 4. 11生)

2歳のお誕生日おめでとう♥歌が大好きな愛ちゃん!! ママは愛ちゃんの歌声が大好きです♥これからも優しく思いやりのある女の子になってね☆



こばし そら
小林 そらちゃん(田中)
(3歳、H20. 4. 20生)

そーちゃん♥3歳のお誕生日おめでとう! いつもお兄ちゃんと一緒に遊んで喧嘩もたくさんするけどお兄ちゃん想いで優しいよね。そんなそーちゃんがパパもママもお兄ちゃんも大スキだよ♥

☆募集しまあ!!☆ (対象者5月生まれの3歳まで)

写真(うらに氏名を記入)・住所・お住まいの区・氏名(ふりがな)・生年月日・性別・TEL・コメント50字程度を添えて企画課広報担当までお送りください。記載漏れのあるものは掲載いたしかねます。なお紙面の都合上適宜編集いたしますのでご了承ください。締め切りは、4月12日(火)まで。

親子料理コンテスト 入賞作品紹介⑤

『刺激的で賞』

夏野菜“菜知スペシャル”
宮入真奈美・菜知(小学6年)さん

●材料(4人分)

- ピーマン 150g
- ナス 400g
- ねぎ 30cm
- しょうが 2かけ
- みょうが 2個
- 中華スープ 2/3カップ

- 豆板醤 大さじ1と1/3
- 酒 大さじ4
- ごま油 少々
- サラダ油 少々
- 塩 少々
- 片栗粉 少々

●作り方

- ①なすとピーマンを洗い、縦半分に分けてから斜めに切る。
- ②ねぎは1cm幅のぶつ切り、しょうがはせん切りにする。
- ③フライパンにサラダ油、ごま油(各小さじ2)を熱し、ねぎの半量としょうがを炒め、香りが出たら、①を加えて炒め合わせる。
- ④スープと塩小さじ2/3、豆板醤、酒

を加え強火で水分をとばしながら炒め、最後に残りのねぎとみょうがを加えてひと混ぜし、同量の水で溶いた片栗粉でとろみをつける。



夏はやっぱり辛いもののがいいですね! 汗をかいて作って、汗をかいて夏野菜を食べましょう。

祝 小中学校卒業式

3月16日に中学校で、17日には小学校で卒業証書授与式が行われました。涙と笑顔、少しの不安と大きな希望。仲間と過ごした思い出の校舎をあとにする児童生徒の姿を紹介します。

本年度の卒業生は
中学校317名、
小学校320名でした。



▲田中小学校



▲滋野小学校



▲祢津小学校



▲和小学校



▲北御牧小学校



▲東部中学校



▲北御牧中学校

市内小中学校の先生の人事異動紹介

退職、転出、転入、新規採用の先生方は次のとおりです。(敬称略)

■ありがとうございました

〔退職・転出〕

田中小学校

原英正(小海小) 赤岡愛子(退職) 森隆則(退職) 浅野京子(野岸小) 宮下聡(信大付属長野小) 石井さやか(坂北小) 田丸はるみ(上田南小) 竹村英美(上田南小) 平坂利津子(上田南小) 山浦淑恵(千曲小)

滋野小学校

宮澤武弘(軽井沢東部小) 中島晃子(日野小) 丸山理恵子(上郷小) 長田達哉(松川中央小) 小野沢昌盛(上田南小)

祢津小学校

曾根原正樹(下諏訪南小) 小山喜博(両小野中) 香山芳枝(退職) 堀内英里(青木中) 両角理恵子(和田小) 和小学校

小池英樹(長野東部中) 倉沢卓夫(退職) 市村昌平(木島平小)

北御牧小学校

大谷美知子(退職) 小原裕(芝沢小) 小林真紀(上田北小) 土屋真由美(豊殿小)

東部中学校

伊藤勝廣(和田小) 藤松太一(退職) 花岡岳(軽井沢中) 北原康弘(旭ヶ丘中) 徳竹優子(仁科台中) 伝田加奈子(大野川中) 齊藤清子(女鳥羽中) 桂木恵(上田第五中) 池田恵子(上田第六中) 赤川義昭(戸倉上山田中) 安藤洋子(青木中) 原田佐栄子(上田第六中)

北御牧中学校

清水ますみ(切原小) 深水伸一(古牧小) 五十嵐いづみ(上田第一中)

■よろしく願います

〔転入、新規採用〕

田中小学校

山根義夫(八幡小) 竹内克彦(上田南小) 本山明花(安茂里小) 小池陽子(箕輪中) 竹鼻恭子(宮川小) 西川美由紀(長小) 堀内朝子(川中島小) 古越聡子(川岸小) 長岡百合子(豊殿小)

滋野小学校

田中敏子(安茂里小) 藤森和美(上田南小) 福島章浩(旭ヶ丘中) 高橋樹(清明小) 竹村典枝(上田南小)

祢津小学校

村澤修吾(通明小) 堀内ちえ子(旭ヶ丘中) 大澤みづほ(塩田西小) 山口浩(神川小) 栗木文(和田小) 和小学校

北御牧小学校

平林裕一(山ノ内中) 柳沢広(城下小) 高野利彦(錦部小) 柳澤伸一(真田中) 水野哲(塩田西小)

東部中学校

春日俊宏(中込中) 丸山真弘(信大付属長野中) 佐藤享(小諸東中) 安藤正幸(傍陽小) 山邊久史(依田窪南部中) 柴本純志(新規) 安藤晴樹(新規) 中村伊子(上田第五中) 高橋恵子(上田第一中)

北御牧中学校

小林真由美(豊洲小) 越川奈美子(開成中) 大日方守(川路小) 堀本太郎(和田中)

元気発信！子育て施設 和保育園の話題

子ども達は、ひざの上に抱っこされ絵本を読んでもらうことが大好きです。繰り返して読むことでお話の世界に入りこんでいきます。

保育園にはステキな絵本がたくさんそろっていて、絵本を通していろいろな活動をしています。絵本の中で特に夢中になった、「わんぱくだんシリーズ」について印象に残ったところをみんなでお話し合い、子ども達の発想を大切にしながら次のようないくつかの遊びの環境づくりをしました。保育士が鬼になった「かくれんぼ」では、園全体を隠れ場所として使い、園庭では人形を隠して友達と探しに行くゲームをしました。「おばけや



▲わんぱく忍者参上！



▲忍者屋敷を駆け回る

しき」では、絵本の主人公のおばけ屋敷づくりが印象に残り、作りたいおばけを子どもたちが製作しました。ドキドキしておばけ屋敷に入ったのですが、自分のおばけを探すのも楽しかったようです。「にんじややしき」では、年長児のアイデアで広い遊戯室を存分に使った夢のある忍者屋敷ができあがりました。手作りした刀や手裏剣で忍者になりきり遊ぶことができ、子ども達の様子から満足感や達成感が伝わってきました。「絵本」は子どもだけでなく、大人にも多くの事を学ばせてくれると感じています。これからも子ども達と一緒に絵本の世界を楽しんでいきたいです。

学校だより



生徒会に貢献できる 三年生に

東部中学校二年
小田切 幸哉

僕達二年生は、もうすぐ三年生になります。しかし三年生になるのは簡単ですが、今

僕には二年生として送ってきた生活の中で、しっかりとできなかったことがたくさんありました。

一つ目は、清掃に集中できなかったことです。その理由として、目的をもって取り組めていなかったことが挙げられます。無言清掃は、自分の心を磨くことにつながります。四月からは、自分の分担場所を確実にきれいにすることができるようになります。

いそうになることです。その理由は、全て僕の生活習慣にあると思います。家に帰ったらすぐに学習するという習慣を身につけ、改善したいです。そして、誰から見られても恥ずかしくないより良い東部中を築くために、生徒会に貢献していける三年生へ成長していきたいです。

児童会選挙に立候補

和小学校五年
小笠原 幸乃

私は、五年松組から児童会長候補に立候補した小笠原幸乃です。私が児童会長になったら、次のことを実行していきたいと思っています。

まず一つ目は、全校のみなさんが楽しめる児童会行事を行いたいと思います。具体的には、なかよしタイムを増やし、ペアで協力して楽しめる場を作ります。

二つ目は、「おはようございます。」「こんにちわ。」「さようなら。」など、あいさつが

二つ目は、授業中寝てしま

明るくひびく学校にしたいと思えます。これを実現させるために運営委員会のあいさつ運動を強化したり、あいさつ週間を実施したりします。

三つ目は、全校が「しーん」と静まりかえって無言清掃ができる学校にすることです。そのためにモデル清掃を行います。また清掃週間を実施し、グループでむだな話をしないように気をつけてもらおうと思います。

私は、この和小学校をもっともつと良くしていく自信があります。ぜひ、



▲よろしくおねがいします！

私に一票を入れて児童会長にして下さい。よろしくお願います。

図書館へ行こう!

東御市立図書館

☎64-5886

4月のテーマブックス

【はじめて】

はじまりの月 4月。いろんなはじめてがありますね。

・はじめまして

新沢としひこ…作
大和田 美鈴…絵
鈴木出版



・初恋

島崎 藤村…詩
かわかみたかこ…絵
齋藤 孝…編
ほるぶ出版



図書館だより

「郷土資料収集へ 協力をお願いします」

図書館では、郷土資料を収集しています。その中で、市の特産品である巨峰やくるみに関するお問い合わせを多くいただきます。

しかし、現状では資料数が豊富とはいえ、今後出版される資料については積極的に収集を進めていきますが、過去に出版されている資料収集の必要性も痛感しているところで

す。巨峰やくるみ、白土馬鈴薯、その他郷土に関する資料や情報をお持ちの方がいらっしやいましたら、郷土資料の充実のためご協力をお願いいたします。

4月の休館日

(赤丸の日が休館日です。)

日	月	火	水	木	金	土
					1	2
3	4	5	6	7	8	9
10	11	12	13	14	15	16
17	18	19	20	21	22	23
24	25	26	27	28	29	30

◆新着本案内◆

◆一般書

●三重塔※……………埴村 裕・著
※市内海善寺在住の清野竜さん(本名)の作品。出版記念に、他3冊と合わせて寄贈いただきました。

●中学・高校生のお弁当……………上田 淳子・著

●格安航空会社が日本の空を変える……………赤井 邦彦・著

●ダークゾーン……………貴志 祐介・著

●青の寝室……………

◆児童書……………ジオルジュ・シムノン・著

●竜の座卓……………朝比奈容子・著

●バージャック アウトローの掟……………SFサイード・作

●はるがきた……………高島那生・絵

●せきとりしりとり……………

◆行事予定◆

おはなしたまごによる

4月のおはなしこども会

●日時 4月16日(土)

午前10時30分から

●場所 市立図書館2階 読書会室

●内容 テーブルシアター

絵本の読みとブックトーク

「そらいろのたね」

「たんぽぽのたねとんだ」 他

エプロンシアター

語り

作ってあそぼう

「ふきあげロケット」

4月8日(金)は、おはなし会があります

●場所・時間 こどもフロアーにて

午前10時30分

●対象 就園前のお子さん

図書館発

今月のオススメ本

『語学の本』

新たな気持ちで新年度や新学期を迎えられたことと思います。英会話など語学学習のスタートにも最適な時期ですね。図書館にはCD付きの本、小中学生向きの本、学習方法を紹介している本などもあります。いろいろご覧いただき、試してみたいです。

●はじめて書く英文手紙・Eメール

上地安貞・谷澤泰史…編著

東京堂出版



● たった3語で話せる!

はじめての英会話 ①②③

大門久美子…文

汐文社



インターネットで図書館の本が検索できます。 <http://www.echol.gr.jp>

心の眼

(82)

人権同和教育指導員
土屋 文彦

「人権と暮らしについての意識調査」から②
同和問題はどうかだろうか



先月に引き続き、「人権と暮らし」についての意識調査の結果より、今回は「同和問題について」考えてみたい。

「あなたは、日本の社会に『被差別部落』、『同和地区』あるいは『部落』と呼ばれ、差別を受けている地区があることを知っていますか」の質問に対して「知っている」と答えている人が87%で、ほとんどの人は同和問題が存在することを知っている。

このことからすると同和問題を解決しなければならぬという共通意識が持てるはずである。「あなたは、部落差別が『現在』でもあると思いますか」の質問に対して、「あると思う」は40%、「ないと思う」は28%、「わからない」が32%である。現在もあると答えている人が40%いることは、かなり大きい数値であり、これからも差別解消に向けての取り組みが必要と言わなければならない。「わからない」の32%については最近の状況を知らないもので、判断がつか

きかねているのではないだろうか。

市が区ごとに行う人権啓発学習会などに積極的に参加し最近の状況を理解する努力が欠かせないであろう。

差別があると答えた人に、「どのような面に部落差別の実態があると思うか」複数回答でたずねたところ、1番多いのが、「結婚」で42%、2番目の「近所づきあい」の16%を大きく上回っている。このことから、同和問題は結婚においてまだ解決されていないと考えている人が多いことがわかる。問題解決のためにはまず部落差別についての歴史的理解を深める努力は欠かせないであろう。特にこれからの未来を担う若い人々への教育が重要だと思う。

世の中には様々な差別がある。なかでも部落差別は日本社会の歴史的發展過程で形づくられた日本固有の人権問題である。そして今なお、部落差別に苦しんでいる人がいることを知り、私達一人ひとりが解決に向けてしっかりとした意識を持ち、行動したいものである。

『消費生活ガイド』

ペースメーカーの材料に?!

貴金属の訪問 買い取りに注意



こんな相談が
寄せられています

【相談】

庭先で草取りをしていたら、不意に見知らぬ男性に「ペースメーカーの材料に使う金とプラチナが不足しているので、貴金属を持っていたら出してほしい」と声をかけられた。断つたのに「たんずを開けたらあるでしょう」などとしつこく言われ、

「ペースメーカーに使われるのなら、困っている人のために」という思いもあり、探してみようと家に入ると玄関まで一緒に入ってきました。壊れたネックレス3本と指輪を出すと、買い取り料として5,000円を渡された。

後になって「どうして渡してしまったのか」と悔やんでいる。

【アドバイス】

● 貴金属訪問買い取りについて寄せられている相談の多くが、「不意打ちに勧誘され、訳がわからないうちに買い取られた」「強引で怖かった」などです。

● 最近では、「ペースメーカーの部品

になるので人の命が助かる」「医療機器に再生するので社会貢献になる」など、親切心につけ込むケースが増えています。

● 日本で使われている心臓ペースメーカーはすべて輸入品で、国内で作られるわけではありません。さらに、金とプラチナは主な材料ではなく、心臓用のペースメーカーが不足しているという事実もあります。

● 突然の訪問で、冷静に判断する間もなく買い取られてしまうケースが多く見られます。買い取ってもらうつもりがなければ、最初の段階で勇気を出してきつぱりと断りましょう。居座られたり脅かされたりしたときは警察を呼びましょう。

● 相談・問い合わせ先

上田消費生活センター

☎27185117

市民課生活環境係

☎6415896

こんにちはは保健師です 糖尿病予備群が増加！

若い世代で5年前の4倍に

特定健診の結果を平成17年度と平成21年度で比較すると、糖尿病の原因となる指標のヘモグロビンA1c (HbA1c) ※が、30歳代・40歳代という若い世代で異常値の割合が4倍と増加しました。

これにより、市の健康課題が「糖尿病予防」であると分かります。

※ヘモグロビンA1c (HbA1c) とは、過去1、2ヶ月の血糖値の状態がわかる値です

■あなたの

HbA1cは大丈夫？

HbA1cは、特定健診を受けることで分かります。しかし、平成21年度、東御市国保の受診率は36・7%で、県平均の39・2%を下回っています。年1回は特定健診等で健康チェックをしましょう。

特定健診の受診については、各保険者へお問い合わせください。また、東御市国保の方は5月に受診券が送付されますので、6月から翌年1月までに市内医療機関で特定健診を受けましょう。

このまま進みますか？糖尿病への道

「血糖値が高い」あるいは「少し高め」といわれても、「まだ大丈夫」とたかをくくっていませんか？治療をしない場合、不十分な治療しかない場合に、どのような合併症が起ってくるのか、みておきましょう。合併症発症の時期は個人差がありますが、もっとも早い時期で示しておきます。

《参考》河盛隆造順天堂大学医学部教授監修 「糖尿病はこうして防ぐ、治す」講談社・2001年

高血糖の合併症がおこるまで

動脈硬化 進行が始まる
糖尿病未病
血糖値が多少高くても、自覚症状はほとんど現れない。しかし、この段階から、すでに血管の障害は進み始めている。



みどりかわ 翠川 洋子 保健師

第1回『しんたい学会』

報告記③

学会テーマ：教育を考える①

～感性教育への挑戦～

皆さんは教育についてどんなイメージを持っていますか？「暗記」や「競争」、「一方的な教え」など、様々なイメージがあるでしょう。そして、そのイメージの大半はネガティブなもので、これは私たちの学生時代から叩き込まれた教育経験から出てきたものです。

最近、話題となった「大学入試問題のネット投稿問題」の事件は現代を生きる私たちに訴えかけるものがあります。「生存の教育」、「成功の教育」、「企業戦士の教育」などが強調される時代の中、学校では「人生のビジョン」について考える暇はなく、ただ、成績による勝ち組・負け組が存在しているのが現状です。しかし、教育は知識だけを伝えるものではないはずです。一人ひとりが自分の素質や才能、感性に気づき、人生を計画し、その設計をもとに毎日を誠実に生きるように導くもので

しんたいの『なまの心耳』

身体教育医学研究所 主任 朴 相俊

35

す。教育は英語で「エデュケーション」と言いますが、それに当たるラテン語の語源は「引き出す：エデュケール」と「養い育てる：エデュカール」の2つの言葉からなります。つまり、人の中に潜在している資質や能力、感性、才能を引き出し、それを伸ばし発達させ、人生のビジョンを成し遂げるように育てていく育みが教育なのです。

教育には無限の可能性があります。私たちは本来の意味を持つ教育を実践することで、共育（共に育み、育まれる）への道につながっていくのです。

今回は、その教育の理念が理想的に機能している事例を紹介します。



国民年金アドバイス

平成23年度の国民年金保険料
をお知らせします

月額15,020円／年額180,240円

●1年・6か月前納は割引になります

現金支払いの場合、4月上旬に小諸年金事務所から納付書が郵送されます。「6ヵ月分」または「1年分」の前納を希望される方は、同封のいずれかの納付書で4月末までに納付してください。

納付額 【割引額】	6ヵ月分	1年分
	89,390円 【730円】	177,040円 【3,200円】

※口座振替の場合も前納制度がありますので、お問い合わせください。

●保険料の納付が困難なときは、 免除・猶予の申請を

保険料を納めることが困難な場合は、申請することで前年所得額などに応じて、納付の「全額免除」「一部免除」または「納付猶予」される制度があります。また、学生の方には「学生納付特例制度」もあります。

申請の際は、①年金手帳、②認め印、③学生証（学生の場合）をお持ちください。

退職・失業による特例免除について

退職、失業による特例免除は、対象となる本人所得を除外して審査を行い、保険料の納付が免除されるものです。免除を希望する場合は、ハローワークの証明書などが必要になりますので、あらかじめお問い合わせください。

- 問い合わせ先
小諸年金事務所 ☎0267-22-1080
市民課国保年金係 ☎62-1111(代表)

まるごと生活百科

4月の納税 (納期限5月2日)

- 固定資産税・都市計画税(1期)

こちら119 (東御消防署)

※カックは1月からの累計

= 2月の出動件数 =

火災 3件(5件) 救急103件(204件)



住宅用火災警報器を設置しましょう!!

- 詳しくは東御消防署まで ☎62-0119

市内交通事故統計 2月分



2月28日現在

		1月からの累計	前年比
件数	18件	33件	+4件
傷者	22名	39名	+2件
死者	0名	0名	±0名

とうみの気象記録 (東御消防署調べ)

	平成23年2月	平成22年2月
最高気温	16.6℃ (27日)	20.7℃ (25日)
最低気温	-10.9℃ (1日)	-9.0℃ (4日)
平均気温	1.1℃	1.6℃
平均湿度	74.1%	77.8%
降水量	42.0mm	50.0mm

サンピアン上田ピアノ工房
音楽教室 生徒募集

入会 随時 受付中!

- 各コース
 - ♪ 音楽遊びコース (1~2歳)
 - ♪ フルートコース
 - ♪ アトリエランドコース (2~5歳)
 - ♪ 大人の一曲マスターコース
 - ♪ ジュニアピアノコース
 - ♪ コーラスコース
 - ♪ キッズドラムコース
- 戸東御市地区教室ご案内します

サンピアン音楽教室では

- ♪ 楽しく音楽が身に付きます。
- ♪ 個々に合わせたスピードでレッスンできます。
- ♪ 夏休みには、ホールで記念の発表会に参加できます。
- ♪ ピアノコースは全国レベルのグレード試験を受ける事ができます。
- ♪ ピアノコースはコンクールに参加する事ができます。

お問い合わせ スタインウェイピアノ長野県特約店
サンピアン上田ピアノ工房
上田市常磐城5-1-14
☎0120-147748 mail ueda@sunpian.com
TEL.0268-22-7748

(広告欄)



使い捨てライターの廃棄について

ライターの回収や廃棄時の火災や爆発事故防止のため、必ずガスを抜いてから出してください。

■ガス抜きの方法(例)

- ① 周囲に火の気のないことを確認する。
- ② 操作レバーを押し下げる。着火した場合はすぐに吹き消す。
- ③ 輪ゴムや粘着力の強いテープで、レバーを押し下げたまま固定する。
- ④ ガスが噴出する「シュー」という音を確認。聞こえない場合は、炎調整レバーをプラス方向に動かす。
- ⑤ この状態のまま、火の気の無い、風通しのよい屋外に

半日から1日置く。
念のため着火操作し、火が着かなければ、ガス抜きは完了です。

火の気のない、風通しの良い屋外で行なってください!!



ごみ出しは、それぞれの地区のルール(生涯学習カレンダー「ごみ・資源物分け方出し方ポスター」参照)に従って出してください。

税のワンポイントアドバイス

4月は、固定資産税・都市計画税 第1期の納付月です

Q 今年度の固定資産税・都市計画税の納付月(期限)はどうなりますか?
A 今年度は、第1期の納付期限が5月2日になります。第2期以降は、7月、9月、11月のそれぞれ末日(末日が土・日曜日の場合は翌月の第1月曜日)となります。口座振替日についても同様です。

Q 今年度の固定資産税・都市計画税の納付月(期限)はどうなりますか?
A 今年度は、第1期の納付期限が5月2日になります。第2期以降は、7月、9月、11月のそれぞれ末日(末日が土・日曜日の場合は翌月の第1月曜日)となります。口座振替日についても同様です。

Q 各税目の納期限は、4月1日発行のお知らせ版12ページをご覧ください。
納税通知書はいつ届きますか?
A 4月15日に納税通知書を発送し、4月20日までにはお届けできる予定です。

課税明細書の記載内容を十分にご確認いただき、納付してください。 現金での納付の場合は、市役所や指定金融機関のほか、コンビニエンスストア(各納期の額が30万円以下の場合)で

『納税通知書は必ず保管してください!』

固定資産税の『納税通知書及び課税明細書』は大切に保管してください。不動産収入や農業収入など固定資産税・都市計画税の対象となる土地や家屋を利用した収入がある場合は、翌年度の確定申告の際、経費(租税公課)の算出に必要となります。

● 問い合わせ先
税務課資産税係
☎ 62-11111 (代表)

営利を目的としない助けあいの制度

① 共済金を真っ先に

何よりも共済金。お支払いを最優先にしています。

② コストは抑えて

経費を必要最小限にするため、低コストの運営に徹しています。

③ 剰余金は割り戻し

剰余金は割戻金としてご加入者へ公平にお戻ししています。

昨年度もムダなく健全に! 平成21年度も、掛金の日割増しが共済金と割戻金に当てられました。

掛金還元率...82%
この部分をご加入者へ還元されます

長野県民共済

共済取扱団体/長野県認可 長野県民共済生活協同組合
共済元受団体/厚生労働省認可 全国生活協同組合連合会 <http://www.kyosai-cc.or.jp/>

[上田] ☎ 0268-24-3985(代)
〒386-1104 上田市福田下田9-33 FAX 0268-24-3902

資料請求はホームページからどうぞ。
長野県民共済 検索
www.nagano-kyosai.or.jp/

携帯から > <http://kyo-sai.jp/nagano/> 携帯サイトのQRコード



▲年長児の合奏に拍手が上がった

環境に配慮、防犯を強化 柵津保育園新園舎が竣工

6月の起工式から工事を進めてきた柵津保育園の新園舎が完成し、2月28日竣工式が行われました。式では、花岡市長や園児の代表がテープカットを行い、年長・年中児が歌や合奏で待望の新園舎の完成を喜びました。新園舎は、温もりのある木材を使用し、10キロワットの太陽光発電パネルの設置や園庭の全面芝生化など環境面のほか、北側1箇所に集中管理された玄関を配置し防犯面にも配慮がされています。また、保育の充実を目的に看護師が常駐する病児相談室や一時保育室などが配置されました。

魅力ある中央公民館を考える 生涯学習まちづくり市民のつどい開催

中央公民館の耐震改修を機に、より市民本位の中央公民館とするため、昨年8月より「魅力ある中央公民館を考える講座」が行なわれてきました。3月19日、6回目を迎えた「生涯学習まちづくり市民のつどい」では講座の集大成として、講師を務めた聖徳大学教授の福留強さんの講演や学習内容の発表などが行なわれました。続いて、シンポジウムでは花岡市長や関文彦公民館長、受講生代表の青木嘉子さん、森まり子さんがまちづくりの拠点として、また、学びあい教えあう公民館の役割について話し合いました。



▲シンポジウムのようす



▲戦場の様子を身振りを交えて話す渡辺さん

命を大切に～可能性を信じて さんらいずホールが講演会開催

2月26日、社会福祉法人ちいさがた福祉会の事業所「さんらいずホール」が主催し、文化会館サンテラスホールで講演会を開催しました。第1部では、「戦場カメラマン」としてテレビでもおなじみの渡辺陽一さんが「命を大切に～可能性を信じて」を演題に戦場で撮影した写真を見せながら、集まった約760名の皆さんに「戦争の犠牲者は子どもたち。戦地では日本の福祉が求められている」と伝えられました。第2部のシンポジウムでは、侍学園スクオーラ・今人事長の長岡秀貴さんや薬王山東昌寺副住職の飯島恵道さんらが命と向き合う現場での実践から得られたことなどを語り合いました。

これがおらほの郷土料理 味のセミナー開催

2月27日、総合福祉センター講堂で平成22年度東御市味のセミナーが行なわれました。「我が家のおもてなし料理」として実行委員会を組織した構成団体から試食9品が用意され、120名の参加者たちは説明を聞きながら1品ずつ味わいました。続いて、職人館(佐久市)館主の北沢正和さん(写真右)と松本大学教授の佐藤博康さんが「これが自慢の郷土料理」をテーマに対談を行い、「地の利を生かした新鮮な旬の味を提供することが“おもてなし”であり、豊かな自然の恵みに地域一帯が価値観を持っていきましょう」と参加者に話しかけていました。



▲対談のようす

トピックス 地域の話



▲PR演奏の様子

たくさんの方から
▼募金が集まった

私たちにできることを
北御牧中学校が義援金を募る

3月20日から23日の4日間、北御牧中学校生徒会役員と吹奏楽部の生徒40名が、しなの鉄道田中駅前ロータリーで東日本大震災による被災地への義援金を募りました。生徒会役員が募金箱を持って駅を利用する皆さんに協力を呼びかけ、吹奏楽部がPR演奏と「私たちにできること」と題した意見発表を行い、大勢の方が募金をしていました。生徒会長の竹内広成さんは「自分たちのできることで力になりたかった」、吹奏楽部長の石原みなみさんは「節電など今すぐにできることをしていきたい」と話していました。

井出副団長が消防庁長官表彰を受賞

市消防団副団長の井出広美さんが平成22年度消防功労者消防庁長官表彰の永年勤続功労章（25年以上）を受賞しました。3月8日に市役所で行なわれた伝達式では、堀内良



人上小地方事務所長から表彰状が手渡され、「諸先輩方の指導のおかげです。後輩に引き継いでいきたい」と喜びの声を聞かせてくれました。

竹内さん硬式野球で全国大会へ

北御牧中学校2年(当時)の竹内広成さんが所属する硬式野球チーム「佐久シニア」が、「第17回日本シニアリトル野球全国選抜大会（3月28日から大阪府）」に北信越ブロック代



表として出場を決めました。出場報告会で竹内さんは「一戦一戦を大切に、得意のバッティングを生かし攻撃的な野球をしたい」と抱負を話していました。

西宮区が丸山晚霞作品を寄託

3月1日、市に西宮区が所蔵してきた画家丸山晚霞さんの作品（屏風）「溪谷と三巔麗花」が寄託されました。この作品は、昭和5年に西宮区に寄贈されたもので、保管場所



や保管条件により丸山晚霞記念館で預かることになりました。今後は、企画展などで一般公開されます。なお、文化会館ホール北側入口の壁にはレプリカが展示されています。

自分を変えれば周りも変わる

2月20日、平成22年度男女共同参画のつどいが中央公民館講堂で開催されました。落語家の笑福亭松枝さんを講師に「男女共同で△（さんかく）じゃない○（まる）い世の



中」をテーマに講演と古典落語が話され、ユーモアたっぷりの軽快な語りにより約80名の参加者からは大きな笑い声が上がっていました。

できごとと短信

2・24 ▼湯の丸スキークラブ所属の6名が「第35回全日本マスターズスキー選手権」もがみ赤倉大会への出場報告（市役所）

3・2 ▼市マレットゴルフ協会がチャリティ大会の収益金を市へ寄付（市役所）

3・17 ▼3月で退職する原明徳東御市警部交番所長に感謝状の贈呈（市役所）



●発行／長野県東御市
〒389-0592 長野県東御市 281-12
●TEL (64) 58006 FAX (63) 5431
●E-mail shiho-tomi@city.tomi.nagano.jp
●ホームページ http://www.city.tomi.nagano.jp/
●編集／東御市役所総務部企画課 ●印刷／田口印刷株式会社



ワインとともにもあるくらし① ワイン特区の取り組み

市では、平成20年11月にワイン特区の認定を受けました。これにより、市で栽培されたぶどうでワインの醸造・販売が始まりました。今回より、市内ワイン特区の先駆けて、昨年自らの醸造所も整備された小山英明さんにぶどう栽培やワイン醸造の様子などを紹介していただきます。

ワイン特区とは なぜ特区が必要なのか なぜ東御市なのか

巨峰のまち、東御市で始まった「ワイン特区」をご存知でしょうか。

日本では、法律によってワインを製造する場合には年間最低6,000リットル以上を製造しなければなりません。しかし、構造改革特別区域法による「ワイン特区」に認定された東御市では、年間最低2,000リットルからワインを造ることが可能になりました。

ンにしてみると、そのおいしさには限界があるのです。

ワイン用のぶどうは、何千年もの歴史があり、その中で、価値ある品種が選ばれ現在に至ります。そして、この東御市では素晴らしい巨峰が栽培できるように、素晴らしいワイン用ぶどうの栽培にも気候や風土が適しています。

通常ワイン用ぶどうの栽培は何千本もの苗木を植える必要があります。植えて安定した収穫を得るようになるまでには順調でも3年は必要となり、時間も費用もかかります。私も平成18年から毎年少しずつ畑の整備を行い、苗木を植えています。徐々に栽培面積を増やし、少ない収穫量からでも開業できる。ここに特

区ならではのメリットがあるのです。

ワインは、種類や楽しみ方に多様性がある飲み物です。よって、農家や醸造所、酒販店、レストランなどの産業に携わる人々も多様です。本場ヨーロッパにおいて、ワインは人々の暮らしの中から生まれてきました。今、私たちの暮らすすぐそば

にワイン用のぶどう畑が広がっています。ぶどう作りやワイン造りから生まれた市独自の文化は、地産地消や食糧自給、食育、農業継承、景観保全、雇用、観光などの諸問題の解決に新たな可能性が満ちていると確信しています。



小山英明さん
(東町)

■ 株式会社 ヴァン代表取締役
・ 千葉県出身

■ ワイン醸造家。平成18年に新規就農者として東御市でワイン用ぶどうの栽培を始める。

人の動き

(3月1日現在)

世帯数

11,478世帯(-6)

総人口

31,538人(-25)

男 15,512人(-14)

女 16,026人(-11)

転入 56人(-13)

転出 73人(+21)

出生 18人(-1)

死亡 26人(-9)

※カッコは2月対比



東御市役所はチャレンジ25
キャンペーンに参加しています



編集後記

▼このたびの地震により被害を受けられましたみなさまには、心よりお見舞い申し上げます。また、災害復旧に日夜懸命な努力をされるみなさまに敬服するとともに、一日も早い復興をお祈り申し上げます▼現在、市内でも被災地へ向け、たくさんのあたたかい手が差しのべられています。27ページで紹介しました北御牧中の生徒たちのことは通り「まずは自分のできること」を私も実践していきたいと思えます▼さて、このたびの人事異動により2年間担当してきました市報とうみの編集もこれが最後となりました。手掛けた誌面を読み返すと、本当に多くの方々に支えられたことを実感しています。ありがとうございました。(市報担当 大塚)

FMとうみ 78.5MHz

『ラジオ
市報とうみ』

- 午前7時40分～
- 午後0時40分～
- 午後6時40分～

月曜日から日曜日、毎日放送中